內政部登記證京警滬字第二十八號
中華郵政認爲特准掛號立券按照總包寄遞之報紙

商報

本報創刊於民國二十年

Commercial Journal
上海 Shanghai

新一四二號
發行人　駱清華
中華郵政登記認爲第一類新聞紙類
上海郵政管理局執照第二五二五號
今日本報一大張
零售每份國幣一百元（外埠另加郵費）
上海九江路八號　電話　一九九二一　九八三
電報掛號　八六七四四

中常會一致決議 蔣主席任期延長

【中央社南京十日電】中常會十日上午九時舉行四十二次會議，全體一致決議「國民政府主席　蔣中正，任期屆滿，茲因國民大會召開在即，新決議　蔣主席中正，任期延至憲法實施後，依法當選之總統就職日止。」　蔣主席係於卅二年十月十日就任，依照國民政府組織法第十三條規定，國民政府主席任期三年，連選得連任，但於憲法實施後，當選之總統就任時，即行解職。前項決議，旋由于委員右任，在中樞慶祝國慶典禮中，鄭重宣佈，全體熱烈鼓掌歡呼。

國慶首都盛況

中樞舉行慶典

明故宮傘兵檢閱

【中央社南京十日電】卅五年國慶紀念，中樞於十日上午十時半，在國府大禮堂舉行慶祝典禮，蔣主席偕夫人親臨，主席着戎裝，佩帶勳章，各院部會首長及政府高級人員參加者，三百餘人，文武官員，分列兩旁，主席領導行禮後，于院長右任出席致詞，歷廿分鐘，主席始終屹立坐椅前，十時五十分禮成。

【又電】首都各界慶祝卅五年國慶紀念大會，于上午九時假大華戲院舉行。通過向蔣主席致敬及向全國將士致敬電，呼口號散會。

【中央社南京十日電】空軍傘兵總隊，以慶祝雙十節，十日午十一時，在明故宮機場舉行大規模傘兵戰鬥檢閱，到于右任，白樂爾，陳誠，周總司令至柔等，及觀衆三萬餘人，蔣主席偕夫人蒞場後，即登空軍站上之檢閱台，主席御戎裝，着黃色大氅，各項實際演習，於是開始。此項檢閱，全爲實際表演，砲火煙幕等新式武器，無一不備，且係實彈射擊，故情況逼眞，儼如置身戰場。主席及夫人始終立於檢閱台上，直至演習完畢方離機場。

【中央社南京十日電】八十餘萬南京市民，今皆以熱烈情緒，歡欣鼓舞，共慶國府還都後之首屆國慶。全市懸旗結彩，各機關學校放假一日，下午二時，中央文化運動委員會在文化會堂舉行文化界聯歡會，三時有七十三對新人，至勵志社集團結婚。

【中央社南京十日電】十日爲還都後首屆國慶紀念，蔣主席暨夫人下午五時邀約政府首長及各國駐華使節暨軍事代表團與顧問等舉行茶會。

國慶日首都傘兵檢閱

日本主要工廠 遷償盟國損失

吳半農報告日近況

【中央社南京十日電】中宣部九日下午四時舉行招待記者，約請最近自日本歸來之駐日代表團吳半農，吳文藻，徐逸樵，向哲濬四氏，報告日本近況，首由副部長李惟果介紹後，首由吳半農答復記者關於賠償問題之詢問，吳氏謂：日本國內主要工廠，決將拆遷以賠償盟國之損失，其內容包括海陸空軍兵工廠，航空工業器材製造工廠及其他輕金屬工業工廠，已由盟方分別調查，計行將拆遷工廠，約一千一百餘萬噸，但遠東委會尚未決定拆遷其辦法，此等工廠我國將來可拆遷幾何，亦尚未決定，然我國作戰最久，犧牲最大，取償自應較多，今假定爲百分之卅，則我國應得四百萬噸，現日外務省已設置賠償局，並準備三百七十億預算作將拆遷工廠之費用，至於拆遷方式，或以整個單位，或以各項兵工機械的器材集中堆棧，綜合分配，其目的在使軍用品變爲民用，吳氏又稱：日本之各種軍需，經拆遷之後，日本之直接參戰工業，則仍有相當保留，例如日本年產生鐵二百萬噸，鋼三百五十萬噸之準備，及鋁製有五千萬噸之容量，以之作爲賠償者七千萬噸，又其他輕工業如鋁，硫酸，肥料廠等輕工業，均非在賠償之列，又日本紡織工業，現已修復者有二百四十六萬錠，正在修理者，一百二十萬錠，共計三百六十萬錠，麥帥總部規定此數爲日本紡織業暫時之最高定額。

宋院長不適 飛青島休養

【中央社南京十日電】行政院長宋子文，因工作辛勞，身感不適，經醫檢查，囑需休養，今（十日）上午十時，由京搭乘美齡號機，逕飛青島休息，閱約勾留旬日返京。

【中央社青島十日電】宋院長偕夫人十日午由京乘美齡號專機飛抵青島。

北平中美軍警 成立特別協定

【法國新聞社北平十日電】北平市警察局昨日與美國海軍陸戰隊憲兵隊長李區中校成立特別協定，規定六點：（一）平市警察局與美國憲兵設立永久聯絡處。（二）會同調查牽涉美軍車輛之一切交通意外事件。（三）美軍軍用車輛駛速率，以每小時十五英哩爲限。（四）平津公路，北平至南苑及北平至西苑兩公路，今後將由美兵巡邏。（五）美憲兵在北平前門與永定門，常設步哨站。

央行全國行務會議 今日在京揭幕

【本市訊】中央銀行總行，自今日起在京開勝利後首次行務會議，總裁貝祖詒，業務局長林鳳寶，稽核處長李□俠，暨各局處負責人均於昨晨搭乘飛機赴京。今晨開幕時，蔣主席，宋院長，俞部長等均將有訓詞發表。此次會期，共計八日，檢討國內外金融經濟一般情形，以及全國各地行務之開展辦法。據悉：中行此次業務會議，共有提案四百餘件，大都有關業務及國庫方面，故今日會議將先行組織小組會，以提案分別研討，合併作初步審查，然後再提出大會討論。所有該行理監事，總行及各局處正副局處長外，其他各地十八甲等分行二十二乙等分行，暨少數丙等分行負責人均將參加。

長春國慶日 景況蕭條

【中央社記者劉竹舟長春九日電】記者於國慶日前夕重返長春，距去年與董彥平將軍及大公報記者呂德潤君等相偕首次來長之日，恰滿週年，此一年間，長春市民會飽經憂患，尤以本年四月間之戰亂爲甚，彼時慘遭砲火破壞之公共建築物，迄今無力恢復，而若干焚燬之商店民房，亦間有整飭一新者，惟蕭條景況，一般物價，較去年今日上漲十倍，人民生活，日感困苦，記者係乘北寧路平瀋通車出關，沿途車行平穩，由平至瀋，共費卅小時，然中間一二小時係停於錦州過夜，純粹行車時間，僅十八小時，平瀋通車備有頭二等臥鋪及餐車，管理尚佳，記者留瀋期間，曾先後訪晤熊式輝，杜聿明，趙家驤，及其他負責當局，歸納其等對東北當前局勢之看法，可以「樂觀而堅」一語概之，東北今秋，遍地豐收，惟物價仍波動不已，此或爲運輸不暢所致，長瀋各地，布類短缺，價格已高於全國任何城市，至冬季用煤，當局已專設機構從事調節。

陳誠廣播

【中央社南京十日電】陳參謀總長於雙十節晚在軍中廣播電台對全國官兵廣播致詞略稱：今天是我們抗戰勝利國府還都後的第一個國慶紀念日，舉國上下莫不歡欣鼓舞，互相慶祝，而尤可慶幸者，則是今日上午中常會會有決議以現在國府主席蔣先生任期屆滿，茲因國民大會召開在即，決議將蔣先生之任期延至憲法實施後，依法當選總統就職之日止，故我全體官兵，仍可在主席英明領導之下，忠勇奮鬥，救國救民，以維護國家民族獨立自由，加速統一和平建設成功，昨晚主席對全國同胞播講，想我全體官兵亦均聆悉，茲再略舉三點以說明（一）主席的一貫之主張就是和平統一與建設。（二）現階段革命的主要任務，是在切實實行民權主義，與民生主義以加緊完成建國大業。（三）關於全體官兵的生活問題，我們主席對此非常注意，並且不斷的求改善。

九月來全國貨物稅 超收百分之四十四

上月止已收二千二百餘億

【本報訊】本年度全國貨物稅，截止九月底止，已收二二〇，七一八，八□五，九〇六元，較之追加預算時已超收百分之四十四。其中以上海稅收最爲旺盛，計收一二八，三六一，三六三，一四二二元，占全□總稅收之百分之五十八強。又總稅收二千二百餘億中，以捲烟稅收入爲最巨，計收一二三，八二一，八六四，五八二元，占實收總數之百分之五十六，棉紗次之計收二五，九六二，二四一，七四九元，占實收總數之百分之十一強，而以火柴稅收入爲最少，計收五，一六五，〇八六，五七八元，僅占實收總數之百分之二，三四。

鋼軌運華 禁令解除

【合衆社華盛頓九日電】聯總官員今日聲稱：聯總已將鋼軌及若干其他交通運輸設備運華之禁令解除，然其他救濟物品運華之禁令，至少暫仍繼續有效。聯總工業善後司長柯爾特博士語國會調查委員會云：「物品運華禁令數日前已解除」，所以鋼軌不久即將起運，然聯總發言人其後復將柯氏之言更正，謂柯氏所言，「則汝等可信運華禁令解除，必係指鋼軌而言，盛所謂禁令解除，但適用於鋼軌而已，且禁令並未正式解除，以後亦將不致有此，」惟聯總發言人又言禁令正在逐漸逐項解除，「雖情勢已見改進，然除關於糧食及若干緊急供應品又似鋼軌亦在其列外，其他各物之禁令現仍有效。」聯總署長拉加第言：「中國內地運輸便利不足，致將聯總供應物品連鋼軌在內，堆積港口碼頭，然一俟中國港口能將鋼軌起卸裝出，則中國固可請求聯總供給鋼軌，然尚未提出請求也」。

政治與軍事

【本報南京十日專電】俞大維於今日上午十時二十分訪馬歇爾，旋馬帥於十二時訪司徒雷登於美大使館。

【本報南京十日專電】馬歇爾今日宣稱：因政府不信共產黨，共黨不信任美方，以致調處無法進行，茲希冀第三黨能提供有效辦法。

【本報南京十日專電】青年黨代表李璜，今日上午抵京，即訪梁漱溟，旋又訪司徒雷登各有所商談。

【中央社濟南十日電】軍息：膠濟線前爲共軍佔據之朱湯及塔耳堡兩地，九日下午經國軍收復進駐。

國府公佈 資委會改組

【中央社南京十日電】資源委員會奉令改隸行政院，新組織法經國府公佈，十日正式改組，委員長錢昌照，副委員長孫越崎，主任秘書吳兆洪，業務委員孫越崎，陳中熙，楊公兆，嚴□械，杜殿英，朱其清，洪中，吳兆洪，張峻，孫挈，財務處處長由吳兆洪兼任，總務處長戴世英，該會設立電業及金屬礦業兩管理處，分別由陳中熙，許本純，楊公兆担任處長。

北大清華 行開學禮

【中央社北平十日電】抗戰勝利後內遷八年之國立北京大學，于勝利後歷盡千辛萬苦，終于今日舉行復校後第一屆開學典禮。又國立清華大學，亦于今日在清華園該校大禮堂舉行復員開學典禮。

泰豐毛巾 風行到處

經久耐用
非同凡品
泰豐棉織廠出品

到處風行
火火歡迎

每包內附火柴一匣
大號咖啡牌
上海錦華煙廠榮譽出品

隨時隨地易遭不測
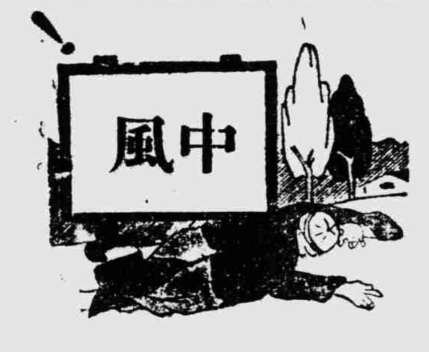

血壓過高
心臟衰弱
APOPLEYXIN
身體肥胖，心機過勞，應自小心！
及早預防，切勿等到臨時抱佛脚！
中風一症。不僅是肥胖者易患。大抵平日用腦過度。操心過勞。以及嗜好煙酒。喜肉食之人。均有發生此症之隱憂。年屆四十歲以後。若常患心跳氣喘。手足發麻。頭暈目眩失眠健忘。血壓過高。此乃將發中風之預兆。苟欲避免不測。服「安保利心」最爲安全。
安保利心
本品功能促進生理上之新陳代謝。强健心力。調和血脈。軟化血管。調平血壓。故預防中風確有特效。他如半身不遂。筋骨痠痛。心臟衰弱等症。用之亦極靈驗。男女皆宜。決無流弊。老年常服。可老當益壯。延長壽齡。
包裝　小瓶五十片　大瓶二百片
美林登藥廠出品
上海中正東路一二九號　電話三四五二二號
各大藥房均售

肺病盜汗 體虛弱汗
汗敵
兒童遺尿 內服新藥

煙味好價錢巧

金鼠

金鼠請客
老吸客
特別歡迎
華成煙公司出品

和會審查羅國和約
美要求多瑙河自由通航

【合衆社巴黎十日電】美共和黨參議員范登堡今日於和會討論對羅馬尼亞和約草案時，堅決要求多瑙河之自由航行及巴爾幹半島全境之自由貿易，稱：「中歐之經濟健全與和平，多瑙河非自由通航不可。該河若不開放，將成悲慘而反動的錯誤。」今日和會中范登堡首先發言，依照西國規定之辯論時間，會今日必可最後通過對羅馬尼亞草案。

【合衆社巴黎十日電】和會全體會議於本日下午九時零五分續開，仍由蘇聯外長莫洛托夫主席。當即檢討對羅馬尼亞和約。主席指定美國代表即參議員范登堡發言，范氏僅詳及該約之經濟條款。

南國抨擊美要求

據稱：草約中應列入一條，保證多瑙河航運之自由，羅國於和約生效後十八個月內，不應對盟國貿易採取歧視態度，同盟方面亦應畀予羅國若干特權，以爲交換。此種條文與聯合國憲章精神符合，且爲調和國際貿易關係之必要條件云。南斯拉夫代表卡特吉繼起發言，乃謂：范登堡之建議不過爲若干大國對巴爾幹實行帝國主義之烟幕。和會無權處理多瑙河航運九十年來之歷史，南國對於召開多瑙河航務國際會議，亦所反對云。

通過義和約

【合衆社巴黎十日電】巴黎和會於今晨舉行全體大會，批准全部義大利和約草案，規定義大利賠款三萬二千五百萬元，義大利仍有伊里甲半島三分之一之土地，特港置於安理會管理下。全體大會對於和約草案三大條款之通過，表示西方國家在條約反對之下，十一票表決通過。[illegible]以三分之二（十四對六）票表決。此係西方國家之第四次勝利。在已經批准之英美特港計劃下，西方國家之特港駐軍，在安理會下令撤消前，仍將繼續留駐，但在安理會中，英美皆可運用否決權，以反對此舉云。

美再照會蘇聯反對
蘇土聯防韃靼尼爾
英美決予土國經濟援助

【路透社華盛頓十日電】外交界稱：美政府再度照會蘇聯，聲明美國反對蘇土聯防韃靼尼爾海峽，復悉土政府致蘇聯照會，斷然拒絕蘇聯防權議，但並不拒絕就海峽未來地位作直接談判。

【路透社安加拉十日電】英駐土大使及美駐土代辦昨與土外交部秘書長，就韃靼尼爾海峽問題，作小小時之談話。

海峽之權利。同時，美國務院宣佈以信用放款二千五百萬美元貸予希臘，採購美國軍事剩餘物資。此與三週前，希臘發生之戰危機時，英美兩國政府之商議之非正式結論相符合，即美英當以巨大經濟協助，支援希臘現政府，是以開英美兩國政府對於土耳其，亦有類似之決定。

【法國新聞社紐約九日電】「每日新聞」今晨載稱：美國在地中海沿岸，需要一港口作爲基地。法屬摩洛哥之莫奧德港，最爲適宜。據可靠消息，美國國務院已準備一「可以接受之條件」，以供法國政府，俾使美國海軍在該地，得享有「永久權利」。

美對希放款
二千五百萬

【聯合社華盛頓十日電】此間官方今日披露，美英三國聯合駐希[illegible]……

——中東英軍司令
檢閱希境英軍

【路透社雅典九日電】中東英陸軍總司令郭浦蘭中將，此後將與英軍將領晤談，若干觀察家相信，鄧氏來希後將引起……上之重大反響。鄧氏將在薩洛尼加附近閱馬其頓境內之英軍，並視察軍事訓練希軍之情形。

現正組成堅強陣線，抵抗蘇聯三國偽顯詳細討論蘇在該方……

美軍下令禁止
飛機越過中歐蘇區

【合衆社倫敦十日電】比利時……泛美航空公司今日宣佈，對歐洲中部各航線，均已暫停，因美軍已下令禁止飛機飛越捷克，匈牙利，羅馬尼亞，德國與奧地利境內蘇方控制區。泛美公司聲明如下：「在局勢趨於穩定以前，美公司對中歐各航線飛機，均將止於比利時京城。」

南國賠償
美國機員
未肯賠償美機

【路透社華盛頓九日電】美國已接到南斯拉夫所付之一五〇，〇〇〇元，作爲美機於八月十九日被南機擊落殞命五機員之賠償，然南國拒絕賠償該次及前次被擊落之飛機，故美政府已要求其重新考慮。國務院宣稱：美駐南大使曾特森，已致牒南政府，接受南國表示願付給每一機員家屬三萬元之建議，但同時聲明，美政府不能接受南政府所稱不能負責於八月九日及十九日被迫降落兩美機之損失。美政府認爲此等飛機並非非法航入南境，實係因天候不佳而失去控制之故。

美國務院否認
租借北非基地

【法國新聞社華盛頓九日電】外傳美國擬將北非洲法屬摩洛哥之[illegible]港作爲基地，此說頃由美國國務院發言人予以否認，並謂美國從未發起與法國進行談判……

社論

棉紗布配售暨評價之我見

抗戰勝利後一年，配售評價之風復見於滬上。劫餘遺黎，誠不能無耿耿者。

戰後經濟日難，環宇皆然。配售評價之制，果能得宜，未嘗不足以維持此過渡之困難時期。特以現行之辦法，配售既不澈底，評價復屬捨本而逐末，斯黑市之所以益得猖獗，而經濟困難乃益復增加其嚴重性。

經濟困難之原因所在，一般皆歸咎於幣值之跌落之相對因素，因物資供應之不夠與通貨澎脹相抗衡。故根本解除物價威脅之對策，乃在如何獎掖生產，增加產量，而不在消極之管制。

獎掖生產，增加產量之道，首在解除生產事業之桎梏。當前游資充濫，而生產事業在高利率之剝削下，日趨衰亡，誠屬勞逸不均。惟游資之歸趨，應因勢利導，非可以威力劫奪者。運用貨幣以吸收游資，徒足增重高利貸之傾向，況且了無生產事業之負擔。影響所屆，生產事業之桎梏愈重，而視生產事業爲畏途者亦愈益堅其信心。吸收游資之目的未達，而吸收生產資金歸諸游資之一途，即以無意得之。今日中樞所持之方針爲收縮通貨，而工商人士乃以低利貸款爲請，是誠南轅北轍，緣木求魚。蓋其根本觀點有異，徒以幣量之多寡衡量幣值之高下，有以致之也。

最近棉紗布之激揚高翔，最足證明物量不足，與幣值低落之相對關係。乃中樞不事就根本謀所以救，徒以限價配售是尚，其斷章取義，殊堪扼腕。此次配售之不得其當，尤爲促使黑市暴漲之原因所在。而棉布評價一事，在紗價尚未穩定之際，即行修談，其爲無而無功，不卜可知。故以安定民衣之目標，爲救急計而必事評定布價，首必謀所以安定紗價；謀所以安定紗價，則當前不合理之配售辦法，必先謀所以改良之道。

評價評價之基本條件在[illegible]收統配，而集收統配之基本條件爲：（一）有原料之繼續供應，（二）生產機構之圓滑配合，（三）產品之直接暨公平普遍之分配。以今日之配售評價爲言：棉布之去銷既無控制辦法，其製布原料之供應又不爲足，是徒事評定布價，在織廠以紗價日昂之秋，今日之『評』，至明日而即不復稱『平』，勢至日日『評』之。在布號以評價發售，而去化活躍，會不能限制游資之乘青，是以局部之評價，轉爲獎勵囤積之工具，所以爲謀安定民衣者，乃轉促於民無以衣之境。吾言棉紗：則在銷今需般渥之下，限價配售，固應先予以平價供棉之便利，其配售尤應確定目標，以杜囤積，不此之圖，而徒維三令五申，空言限價，原料既不能限價供應，與加工機構之配合又不獲圓滑，產品分配更無從避免患寡而又患不均之現象，則配售評價其名，而黑市也者，遂自然如洛鐘之應，尤其嚴，一切生產機構唯有均付停頓之一途，經濟之絕境可瀕，奚止困難而已哉。不管制之道，必有全盤計劃，整個方案，管制始而有終。不徹底之配售暨評價，行之愈推行益於生產，抑且爲患於正當之消費。當前之管，不如不管。請重言以申明之曰：要制物價之基本對策，乃在如何獎掖生產，增加產量，而不在枝枝節節之消極管制。

兵役法全文

【中央社南京十日電】國府十月十日公布之兵役法全文如下：

第一章　總則

第一條　中華民國男子，依法皆有服兵役之義務。

第二條　本法所稱兵役，爲軍官佐役，軍士役，兵卒役。

第三條　男子自年滿十八歲之翌年一月一日起，役至屆滿四十五歲之年十二月三十一日，役齡男子之除役，另以法律定之。

第四條　凡身體畸形殘廢，或有痼病，不堪服役者，免服兵役。

第五條　凡曾判處七年以上有期徒刑以上之刑者，禁服兵役。

第二章　役種

第六條　兵役分爲常備兵役，補充兵役，國民兵役三種。

第七條　常備兵役分左列二種：一，現役，以男子年滿二十歲，經徵兵檢查合格徵集入營服之，爲期二年，但步兵之軍士，及特種兵特業兵爲期三年。二，預備役，以現役期滿退伍者服之，至屆滿四十五歲止除役，常備兵現役，如爲高中以上畢業學生，其服役期間爲一年，但特種兵特業兵爲期一年又六個月。

第八條　補充兵役，分左列二種：一，現役，凡適合常備兵現役之超額男子，視國防需要，每年徵集一部入營，由常備師或補充兵訓練機構，施以四個月至六個月之訓練，期滿退伍。二，預備役，以補充兵現役期滿退伍者充之，至屆滿四十五歲止除役。

第九條　國民兵役，分左列三種：一，分期國民兵役，以男子年滿十八歲者服之，爲期二年，得就所在地，施以軍事預備教育。二，甲種國民兵役，以初期國民兵役期滿，適合於常備兵及補充兵現役所需之超額者服之，及齡之年，由縣市政府施以二個月至三個月之集中軍事訓練。三，乙種國民兵役，以分期國民兵役期滿而未服常備兵役補充兵役及甲種國民兵役者服之，施以相當之軍事訓練，前項第二款第三款國民兵役期限，均至屆滿四十五歲止除役。

第三章　服役

第十條　常備兵在戰時，依年次召集，擔任捍衛國家之作戰任務。

第十一條　補充兵在戰時，依戰事需要，得依年次召集，加作戰，並得臨時施以補習教育。

第十二條　國民兵平時受規定之軍事教育，戰時或非常事變時，得召集服左列勤務：一，輔助作戰勤務，必要時得參加作戰。二，維持地方治安。三，擔任當地之防空勤務。

第十三條　現役中身患疾病人不堪行動，在六個月內，無全復之望者，予以停役，至健康恢復時回役。

第十四條　現役中有左列情形之一者，得延長其服役期間。一，戰事或非常事變之際。二，航海中或在國外執務時。三，軍要演習或特別校閱時。四，因天災或其他不可避免之事故時。

印回盟未同意
加入臨時政府

【合衆社新德里十日電】回教聯盟加入印度臨時政府之談判，本日業已受挫，因眞納不能同意甘地所提出之規定。據消息靈通方面宣稱：……

美國否認
蘇索取琉球

【法國新聞社華盛頓九日電】外傳蘇聯政府已向美國提出交涉，要求在台灣或琉球群島獲得一基地，此說頃由美國國務院發言人予以否認，並謂羅斯福總統三巨頭前在開羅舉行會議時，曾一致同意台灣歸還中國，其後英、蘇二國巨頭在波茨坦會晤時，蘇聯對於此項決定亦表示同意云。

美國西北航空公司
開闢「大圓週」航線
自紐約至上海僅需卅一小時

【聯合社美國米奈蘇太州聖保羅九日電】美國西北航空公司定於一九四七年二月二十一日開辦美國與遠東間定期飛行，取道「大圓週」捷徑。此項航路綫已由美政府民用航空局與杜魯門總統最後批准，將爲聯美國與日本東京之第一條商業航空綫。自紐約至東京二十四小時可達，自紐約至上海亦僅需三十一小時。紐約與芝加哥將爲美國之兩個終點。自紐約出發，經由密特洛得，衛爾蒂基，叩奈波里斯，聖羅，愛特蒙頓，安哥萊其，而至東京，上海，馬尼剌。此外如漢城，南京，哈爾濱，瀋陽，大連，北平，西北航空公司飛機，將與世界航空公司由印度西飛各機在東京銜接。另外一條路綫，即以西雅圖與太古瑪爲兩個終點，至于將來其後再循主要路綫至達，「大圓週」之第一次測量飛行，至遲在明年一月一日前實現。此綫開辦後，將有載客飛機七十五架，往來美國與遠東之間。

美以象徵武力
支持外交政策

【中央社華盛頓九日專電】現有一百隻艦日益明顯，即美國以象徵之武力，支持其外交政策。一週以前，海軍部長佛萊斯特爾宣佈，航空母艦羅斯福號駛往地中海，執行正式任務。昨陸軍部負責航空事宜之次長[illegible]宣佈，擬以大隊超級空中堡壘作環繞世界之飛行，作爲支持外交政策之另一「工具」。

美蘇將提出要求
【路透社華盛頓九日電】美外交界人士預料，蘇聯將提出要求，欲取得琉球群島。美高級官員及參議員對此事發表私人意見，謂美國將反對此舉。美國爲若干使日本保有此群島，或使其併入中國，或擴於聯合國託管制下由中國單獨治理。

羅馬發生
流血暴動
失業工人示威

【聯合社羅馬九日電】工人數千名，今日在政府公署前舉行示威運動，反對解雇，結果與警察發生衝突，經三小時半始被警察驅散。官方公報稱：一人殞命，示威者五十人及警察廿九人受傷。但據非正式報告，死傷遠過此數。

【聯合社羅馬九日電】政府大廈前今日發生流血暴動，乃爲近月來騷擾之高潮，此種騷擾由於失業而起。義大利爲被征服國，需要原料，始能生產，被時又不能大批移民，若干觀察家認爲目前局勢之嚴重，與一九二〇年時代相等。

美總商會發表長篇報告
第三國際活躍如前
指美共產黨爲第五縱隊

【合衆社華盛頓十日電】美總商會本日發表長達四十頁之報告，其中仍將第三國際稱爲莫斯科之工具。該報告指斥美國共產黨不得僞裝解散，但仍在世界各地活躍如前。該報告稱：美國共產黨爲第五縱隊，與同情共產者狼狽爲奸，控制美國及紐約之勞工組織。共產黨可能控制紐約洲之平衡力量，而紐約之選票對於總統選舉，殊有舉足輕重之影響。」共產黨之會員雖少，但力量並不薄弱，且頗具效果。吾人爲自衛起見，至少應提要求，共產黨之會員名單及經費來源應受公開檢查。司法部應要求其他情報，以示負之披露。該報告續稱：如果共產主義在中國獲得勝利，則數百萬人民，將受「根據蘇聯計劃之勞役及軍事服務」。在雅爾達會議中，蘇聯在中國及東北所獲權利之重，足以威脅處國民政府之主權云。」

美工業進發
紫銅消費增加
七月份爲九萬六千噸
六月份爲九萬一千噸

【聯合社紐約九日電】據工業界稱：美國七月份紫銅消費量，共九六，七四三噸，六月份共九一，五八六噸。因消費量增多，故政府方面須從進口存貨中提出七五，二五八噸紫銅出售。七月份美國紫銅礦工業共產二七，二三〇噸，七月底工界定貨共五三二，九六八噸，較六月底增加三四，〇六三噸。

國際商況報告

日本地毯羊毛
即將運交中國

【路透社東京九日電】盟國最高統帥部，目下正在攷慮日本出口三百五十萬磅地毯羊毛，作爲中國製毯工業之用。此項計劃，係由中國建議，蓋日本毯毛存貨，均來自中國及蒙古，且日本極少使用此種粗毛。但中國對此種數量，頗表不滿。

紐約棉花
漸見回風

【路透社紐約九日電】紐約棉花，本日開盤時，因昨夜買風大甚，各月升高七至十八級，但市況旋見反動，投機者亦見多。午後各貨受華爾街證券影響，各月跌至較本日最高價低七十級，此後各價上下不一。收盤時各……

華爾街股市
再見新低價

【路透社紐約九日電】華爾街證券，本日又見降風，各類證券股約下降四級，各價平均又創一九四六年最低紀錄。最後一小時，市況仍告不支，三百七十種證券，達今年最低水準，鐵路股下降七級，各實業股平均下降二級。

本日交易約爲一十七萬五千包，價約在下二十九級至四十一級間。

德國石碱萬噸
首批運抵日本

【法國新聞社東京九日電】德國石碱一萬噸，運抵日本之後，頃在橫濱卸貨，尚有三萬噸已在途中，按自大戰結束以還，德國貨物運往日本，此爲第一批。

芝加哥
糧價跌

【路透社芝加哥九日電】芝加哥食糧，本日因賣風甚熾，及收成又創紀錄之報告，而告下降。

天空奇象
流星紛飛

【聯合社紐約十日電】昨夜美國天空，覆古北美洲上空流星紛放，星光燦爛，流星飛舞，爲天文學家所罕見。科學家多人如此奇觀，前所未見。若干多數專家與物理學家利用特殊科學儀器於觀察：曾用雷達與流星之觀測，試驗其結果，學校研究院博士稱：流星之飛，於標準時間午前三時四十分最爲衛集，每分鐘數約有百顆左右，芝加哥阿特勒星研究院院長許辛格稱：流星紛飛時，十分鐘約數得一百四十九顆。此地球距至八天前彗星經處十三萬一千哩以內，彗星消逝後，星乃形成彗星尾部，致發生此奇觀。

中央信託局第四十五次標賣物資公告（標字第四八號）

代理出售政府物資財產委員會

物資名稱　棉紗　棉布
看樣日期　十月八日九日
投標日期　十月十一日上午十二時止
開標日期　十月十一日下午三時

◉注意：
本會地址：滇池路（仁記路）七十四號四樓四一〇室
本次標賣各項物資於看樣時先行「公佈底價」

上海證券交易所第一〇〇號經紀人
鹽業銀行證券辦事處
經紀人王一吾
代理人黃鶴齡
北京路二八〇號鹽業大樓三樓
電話一五二一〇
代客買賣各種股票　行情準確　手續簡便

金城銀行
總行：上海江西路二〇〇號　電話一二四〇〇
分支行處：全國各重要城市

笙歌喧騰共祝國慶

各界舉行慶祝大會

市長議長發表演說

【本報訊】勝利後第二屆國慶紀念日，昨日四百萬市民在各種不同之情緒中慶祝。本市各機關，學校放假一天，各工商社團懸燈掛彩以示慶祝外，昨晨八時義務警察在跑馬廳舉行檢閱典禮，九時在南京路大光明戲院舉行慶祝大會，十時半社會局主辦之第三屆集團結婚假新生活俱樂部行禮，十一時外交部駐滬辦事處處長陳國廉假國際飯店舉行雞尾酒會招待中外賓客，下午四時吳市長夫婦在私邸招待各界。

義警檢閱 成績美滿

吳市長於清晨八時在跑馬廳檢閱本市義務警察隊，會同義警總隊長兼警察局局長宣鐵吾，副總隊長俞叔平，主任祕書金瑞林，各處處長及各分局分局長等均出席陪同檢閱，義警共計八大隊（三十中隊包括翻譯隊二中隊）人數約三千七百餘人，檢閱式於八時開始，計分：（一）閱兵式（二）分列式（三）操作表演分列式。檢閱畢，先由吳市長向義警訓話，對義警精神步伐均極讚美，希望市民擔任義警成績，更應比租界時代之商團為好，人數更應擴充，藉以充實市區警力，保障治安，希望明年雙十節當有萬名義警在此檢閱。繼由宣總隊長訓話，略謂：希望確切做到警察民眾化，民眾警察化，打成一片，末提出上海目前兩大問題：（一）治安問題，（二）挽救上海人心問題。均賴義務警察能為人民榜樣，協助治安，根絕上海不良習氣，並預言今冬多多協助工作不易，蓋大批人民生活無着，鋌而走險。檢閱式完畢，全體自跑馬廳出發遊行，自南京路經外灘折入中正東路，西藏路，北至林森路，陝西路，回跑馬廳，全市沿途市民均報以熱烈掌聲。

慶祝大會 情緒熱烈

昨晨九時半，上海各界慶祝國慶紀念大會，假大光明戲院舉行，大光明門前高掛國旗兩面，前懸紅綢金字橫幅「上海市各界國慶紀念大會」。參加慶祝者，絡繹於道，會場內主席台上飾滿鮮花，二壁高貼「革命統一」「保障和平」「努力建國」「實行憲政」四大標語。電光眩耀，由吳國楨，方治，吳開先，潘公展，杜月笙，馮有真等任主席團，來賓計有孔祥熙，程滄波暨各界代表二千餘人。大會於悠揚奏樂聲中開始行禮如儀後，即首由吳市長致詞謂：

吳市長辭

今日為勝利後第二屆國慶日，目下到處均喊民主，若干人士，實不知民主何解，凡國家法令，在歐西諸國，舉國上下，莫不一體奉行，而我國人民，對於國家法令，似尚未一遵守，例如本市之交通管制，屢遭不守者之破壞。第三，缺少同情心，關於此點，本人曾親睹一人力車被焚，車夫痛哭失聲，而旁觀者竟然大笑，足證明我人同情心之缺少。上海為一大都市，國際觀瞻所繫，我人必需剷除自私自利，共同建國，以達成主席對建設新中國之願望。

，除消憶辛亥革命之輝煌史蹟外，尤當感佩蔣主席之賢明領導，血戰八年，而獲得真正之勝利，今日與諸君共聚一堂，感觸萬端，目下侵略者雖早經打倒，而我國建國統一工作，儘不能達到理想階段，如我人虛心自省，必可發覺我民族之弱點，正如做事做人方面，均有若干欠缺，第一，缺責任心，我賢明領袖，無時無刻不注意責任，而我人工作，應以國族社會為前提，一切事情，均應負起責任，努力做去。

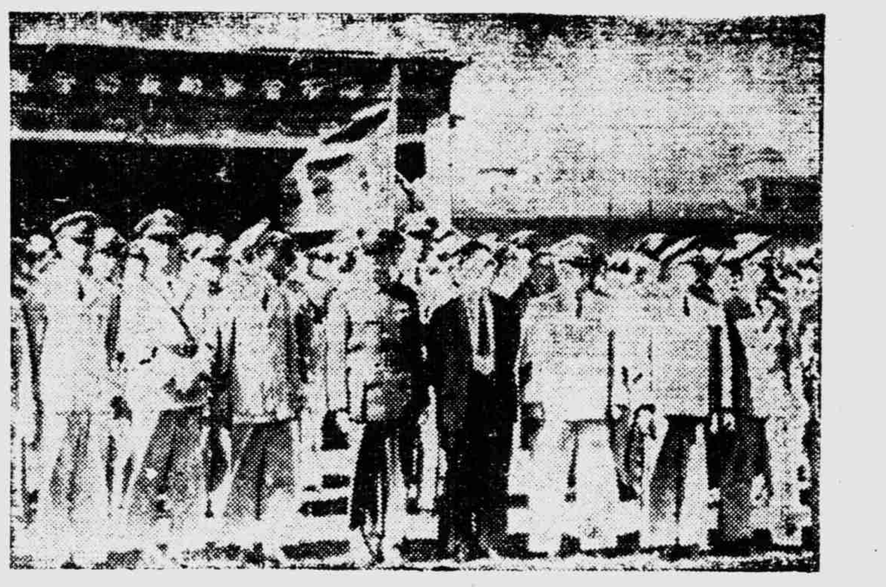

本市義務警察總檢閱

孔祥熙辭

繼開始演講，首由孔祥熙氏致詞，孔氏首對十字加以解釋，並引證西文稱：十字實包涵有宗教犧牲善等意義，繼則述及我國獲得勝利，而建理想建設，國人實應奮發努力，段，尚屬太遠，我人實應奮發努力，「人必自侮然後人侮之」，「自大」為「臭」，「止戈」為「武」，我人應犧牲小我，完成大我。

方主委辭

方主委治繼孔祥熙之後演說，略謂：今日在此慶祝國慶，特別興奮，去歲在陪都，參加勝利後首屆國慶大會，今日來到全國經濟文化中心之上海，眼見國旗飄揚，衷心至感愉快。全市五百萬市民，與全國四萬五千萬同胞，當均同具此感。中華民國建立已三十五年，即已長至卅五歲，凡人逢生辰每多回憶過去，展望將來，國家亦必如此。故當此國慶之日，人人對國事必有回憶過去，策勵將來之感想。中華民國艱難締造，流革命之血，結民主之花，獲得於辛亥辛亥革命，但辛亥之後，破壞革命者有之，盜國奪權者有之，外侮侵略者有之，奮鬥多年，大難已過。今日，得能此共慶國慶，完成獨立復興之大業，這是我國父遺教三民主義之力量，也是蔣主席賢明領導之力量，今日之雙十節雖似走向十字路口，但我們負責和平與統一，期望全國人民團結一心，抑且承認共謀和平統一，則中國前途，自極光明燦爛。

吾人今日愛國家愛民族之力量，吾人今日不僅回憶過去，尤應策勵將來，即應擔負起一個實踐三民主義之責任。救國救民，遵奉三民主義，保障和平，加緊發揚民主精神，但勝利一年來，國民生活不安，我人一面惟有加緊統一保障和平，乃能符合人民之急需，因而一致希望國內統一，如期召開國大，完成一切大計，定，三民主義新中國得以建立，此為建國之基本任務，尤須我上海與全國同胞所應共同努力者，要和平，要建國，必須發揮民主精神，始能得之，古人說：「民之所好好之，民之所惡惡之」。今日吾人不能如此，尤應「好之者行之，惡之者去之」。如好之不能行，惡之不能去，此實為反民主。今日全國人民要和平，要求統一，要民主，但偏有少數人背道而馳，要戰爭，要分裂，不顧和平，不顧建設，不顧真正的民主，此乃違反民主，反抗時代，倒行逆施，本人希望我全市五百萬同胞，一德一心，在吳市長，潘議長，徐副議長之領導下，共同努力，發揮真正之民主之精神，以建設新上海，與三民主義的新中國。

通電主席致敬

詞畢即由吳市長宣讀大會致主席致敬電文，及慰問將士暨陣亡將士家屬致敬電文，一致通過，最後呼口號散會，其原文如后：（一）上主席電：「主席鈞鑒，勝利經年，建國維艱，欣逢國慶，上海各界同數，緬懷開國艱難，溯自國父領導革命，成功興之偉業，實有賴之大計，仰念勳勞，同深愛戴，謹電致敬，上海市各界國慶紀念大會叩。」（二）致陣亡將士遺屬電：「全國陣亡將士家屬均鑒：勝利經年，三十五年國慶紀念大會謹叩。」抗戰陣亡將士，為國捐軀，欣逢國慶，當復興之始，緬懷此壯麗河山，皆諸將士鮮血之結果，英魂雖逝，浩氣長存，緬懷壯烈，感舊傷已，對民族貢獻，至深痛之懷，全國人民，專電致慰，諸乞節哀自珍，上海市各界慶祝三十五年國慶紀念大會叩。」

潘公展辭

繼由潘公展氏演說，潘氏對新中國的建設，提出補充意見，並對前晚蔣主席所說，昭告全國，凡有良心的中國人，未忘國家民族的同胞，都應覺悟人的過去，來參加和平統一建國的工作，今日我一面歡笑慶祝，然國是

吳市長舉行酒會 招待中外嘉賓

（又訊）外交部駐滬辦事處處長陳國廉假國際飯店十四樓招待中外賓，舉行雞尾酒會，計到美總領事哈特，英總領事，法總領事及其他各國使節及外交界人士，蘇聯大使彼得羅夫及其他各國使節及外交界人士，一百餘人，首由陳氏致詞申述國慶之意義，及目前國內外狀況，舉杯遙祝主席健康，至十二時始散。（滄）

吳市長夫婦在安福路私邸舉行花園酒會，中外來賓逾千，各人襟上佩有書明姓名之紀念章，以便互相認識，吳市長夫婦站立入口處殷勤招待，酒會開始，樂隊高奏國歌及全體肅立，空氣莊嚴熱烈，賓主談笑，杯觥交錯，情況熱烈，迄六時許始散。總之長酒會之後，行禮新任之長官寶樹氏亦在國際飯店舉行酒會，一方面接見行總聯總同人，一方面與各界聯歡，時已華燈初上，各處所搭雙十彩牌樓與雙十紅燈，爭放異彩，一片歡愉氣象，象徵國家前途之無限光明。

中華海員黨部 慶祝雙十節

【本市訊】雙十節上午九時，中華海員黨部及中華海員工會聯合舉行擴大慶祝國慶紀念大會，由該部李委員劍白主席，報告辛亥革命歷史及目前局勢，強調

薪給所得稅 暫按修正稅率扣除半數

【本報訊】本市各同業公會，各工會暨各工廠，前以從業員恃薪給所入，多不足維持生活，對於直接稅局應納之薪給報酬所得稅，均感無力繳納，故紛請本市直接稅局准予調整。茲悉：直接稅局以所稱各節，尚屬實情，業經據情呈請直接總署轉呈財政部核示在案，惟為適應環境需要起見，在未奉財部核示以前，對於各納稅義務人，在本年十月一日以後，凡屬第二類乙級薪給報酬所得稅，均暫按照本年四月十六日公布之修正稅率核計之，半數扣除繳納國庫，俟奉部署指示到局後，再行遵照核定辦法，以符功令。至本年四月十六日至九月三十日止所得稅部份，仍應按照上項稅率繳納云。

信鴿競賽

【本市訊】中國信鴿協會，為慶祝國慶紀念日起見，特於廿（十）日上午舉行，利用飛翔競賽，參加鴿數計有一百廿隻，分三十單位，上午十時正，全部信鴿在無錫放飛來滬，經競賽之結果最先抵達滬者為九十九號鴿，於十二時十分歸巢，榮任第一名，部信鴿至二時許全部歸來云。

人力車夫 今開始登記

【本市訊】市公用局為配合此工作順利開展起見，人力車日期自今（十一）日起開始辦理人力車主登記，並製發車主憑證及人力車夫調查表，申請領取日期，自今日起至本月二十五日止，逾期作為放棄。凡自用人力車，應同人力車行車執照向原登記所，所領取車夫調查表，每車一份，于三日內依式填就繳同原登記所。凡營業人力車，則需領取車主憑證及車夫調查表，每車二份，于三日內依式填明，連同車主照片每人三張，一併繳納原登記所，以憑核辦云。

集團結婚 鴛鴦卅二對 昨日成嘉禮

【本市訊】社會局舉辦之本市第三屆集團結婚，於昨日上午在新生活俱樂部舉行，到吳市長夫人，吳局長開先，何祕書長德奎等來賓五百餘人，十時半結婚典禮開始，新郎新娘三十二對在悠揚之「婚禮進行曲」中徐步入禮堂，新郎皆衣藍袍黑褂，新娘則衣白色禮服，戴白披紗，左手捧鮮花與相枝，殊為莊嚴美觀，吳市長為證婚人，親授婚證書，並以總裁署「中國之命運」分贈每雙新夫婦，旋即致詞略稱，今日為勝利後第二屆雙十節，諸位舉行結婚典禮，欣逢良辰，市地點在新生活俱樂部，為實行新生活之開始，首是「日子好，地方好」，得「良辰地利」之宜，希望各位從此成立模範家庭，前途幸福無疆。旋來賓丁鶴保，袁希洛相繼致賀詞，丁氏以「孝敬父母」之道，袁氏則講解大同篇，以勉新人。最後吳市長與吳局長何祕書長等與全體新婚人在禮堂前石階上攝影，以留紀念。

【又訊】參加集團結婚之新郎新婚，職業情況如下：商二十一人，工四人，學一人，軍一人，公務員七人，家務二十七人，其他二人。教育情況如下：大學四人，中學二十九人，小學二十三人，私塾二人，失學六人。籍貫如下：本市二人，江蘇十六人，浙江三十五人，廣東三人，山東三人，其他五人。年齡如下：十八至二十歲者九人，廿一至廿五歲者二十八人，廿六至卅歲者十六人，卅一至卅五歲者六人，卅六至四十歲者五人。

國慶日悲劇 青年失業 服毒自殺

【本報訊】九江路雲南路揚子飯店四一九號房間，昨日上午十時十分有一男子名楊葭，廿五歲，自殺，該男子名楊葭，廿五歲，南京人，於前晚投該飯店闢四九號室後，即行服毒求死。至昨晨十時餘茶役聞得室中發出呻吟呼之無應，即用力敲門入內，見該男子仰臥床上，神色已喪，知係服毒，當即報告老閘警局派五二二〇號便衣十，到來查一過，召救護車，送入仁濟醫院救治，奈中毒甚重，無術挽救，延至下午四時半身死。旋經查悉：死者家住大興路（即辣斐德路）仁本里五十四號，敵偽時期與乃父同在偽復興銀行充當職員，勝利後，該行奉令解散，父子二人，同時失業，年餘以來，感受經濟壓迫，痛苦萬狀，死者因於前日午後祕密離家，逕投揚子飯店闢室自殺云。（雲）

回教留埃學生團 抵滬轉京

【本市訊】前、立北平成達師範學校，係我國回教人士創立，該校曾於廿六年間遣送中國回教留埃學生團一行十三人，入埃及愛資哈爾大學深造，現該學生團業於日前返國抵滬，成達師範前代校長馬松亭大阿訇亦特來滬照料一切，並迎接赴京云。

吳市長談 物價漲風雖盛 短期必可抑平 將再召集會議共商對策

【本市訊】記者昨往謁吳市長，叩詢對本市近來物價暴漲，市府有何辦法抑止。據吳市長談稱，物價暴漲形勢雖極嚴重，短期內必可抑平，目前本市生活必須品如米，油，糖三項，尚底充沛，缺之，至紗布之猛漲，已責成公會業公，自動平抑，日內將再度召集該業有關廠商及市參議會，市參議會等代表，商討合組評價委員會。棉布業評議會業於九日下午正式成立，然尚未正式評價，在天氣日趨寒涼下，棉布銷路勢必日暢，若不設法制止，殊非辦法，市府亦於十一日下午三時召集棉布業同業公會第六區紡織業同業公會，中紡公司等負責人等舉行談話會，藉資共商平價辦法云。

海盜二十餘名 昨日全部落網

【本報訊】南市機廠街裕盈堆棧，於九月中旬狂風暴雨之夜，突被大批海盜截駛帆船，前往盜劫所堆美國雜貨，損失頗巨，事後各盜於劫後揚長逃逸無蹤。此案經本市蓬萊警察分局，水上警察分局等飭屬嚴密查緝，於昨日獲悉盜蹤，已跡於浦東爛泥渡一帶等地，按址馳往拘逮，前後拘獲盜匪顧友良（綽號小谷寶）等二十餘名，刻解該局嚴密偵查中。（熙）

南市美貨被劫案

剃頭攤担 將予取締

理髮業公會 昨開各區代表大會

【本報訊】昨午二時理髮業公會召開各區代表大會，計到會者理事長王震川，理事夏明卿，劉松泉等九十餘人，該會內容：（一）兩月來公會推動工作較前順利，仍希各區代表，多所建議，以期開展本會會務。（二）由街攤扒林立，店中營業清淡，業由公會呈請警察當局，要求取締，刻已奉到市長批復，准予取締。並由衛生局再行函請警局嚴加衛生分所，隨時查禁。（三）職方面，工會新要求，總乙等店與服務等，否。仍照三五，六五，拆賬。（四）特，甲，丙四六拆算，勞方淨得四成，現資方尚未接受。（五）事長即席宣佈，本會嗣後各項通知，均登商報公佈，希各商店注意云。（介）

沿街菜攤 令集中營業

【本市訊】市警察局對於各分局境內之攤販，其有不遵令集中指定地點營業者，已由各分局加派員警嚴厲取締，但近查各菜販，以營業時間，大多在清晨交易，故均未遵守警察規定，沿街擺攤，叫囂喧嘩，非特妨礙交通，且亦有關觀瞻，昨日警局已飭警分別將各該菜販驅入小菜場或指定地點營業，嗣後如再發現故意違犯者，定將從嚴取締云。

分類廣告 ・每行・ 六百元

茲遺失上海市第五九號職員會員證及工會證一號廣字民九身份證各一件作作廢補發　一九〇〇 一號八 二又 ……

查禁看白戲 組特級巡查隊

【本市訊】本市軍警機關，鑒於最近各戲院，有軍人與警察，發生糾紛等事，為免擾亂戲場起見，特由軍警憲兵當局組織一「特級巡查隊」，內計有憲兵十餘人，警備司令部人員廿餘人，各警局廿餘人，合計六十餘人，專門巡查各戲院，定於十月十一日起開始工作，每日下午六時起開始工作，集中老閘警局，至晚上各戲院散場為止。

吉普撞三輪 三人受重傷

【本報訊】昨日上午十一時十五分解安寺路西摩路，附近又發生一吉普卡車傷人案。緣其時有三輪車一輛，載客二人，自西朝東，行抵靜安寺路西摩路附近，遇一吉普汽車，迎面疾馳而來，三輪車一時避讓不及，立遭撞翻，除三輪車被毀外，兩客連同車夫均受重傷，旋經救護車，一併載送紅十字會，第一醫院療治，三人之姓名如下：㊀劉建華㊁吳士林㊂萬應元。（雲）

上海外灘

恆泰渝貿易運輸行

中山東二路三九弄六號（即新開河久興里）

電話 八五二〇八 八五〇七六

電報掛號 3274

特快飛行 重慶 濟南 蘭州 廣州 東

營業要目

本行 貿易部 專營國內外原料成品 海陸土產一切貨物

運輸部 航空海岸鐵路公路貨物運輸特快

委託部 代理保險代客採辦保管倉庫堆棧

報關部 辦理進出口報關完稅及一切海關事宜

航空運輸◉飛行全國◉快妥

南京 汕頭 徐州 太原 廈門 福州
青島 濟南 北平 天津
桂林 貴陽 長沙 台北
廣東 香港 昆明 加爾加答
九江…漢口…重慶…西安…蘭州…哈密

物貨批大 運飛機專

航空運到遵義新山清水銀耳 通江清水銀耳 歡迎批發零售

電話接洽 85208 87506

電報掛號 3274

上海新開河久興里六號

財政部佈告

京財公四字第16號

查民國廿五年統一公債丙種債票第二十二次還本，業於本年十月九日在上海仁記路七十四號中央信託局中國農民四銀行與中央信託局經付，合將中籤號碼，中華民國三十五年十月九日

民國廿七年國防公債第十五次還本，民國卅年建設公債第三期債票第六次抽籤，所有中籤債票，應還本金，中籤號碼，種類，張數，應還本金及還本日期，分別列表公佈週知，通告各該債票持有人，屆期向中央信託局暨中國交通中國農民四銀行與中央信託局繳付，合將中籤

公債名稱	抽籤期次	中籤號碼	種類	張數	應還本金	還本起訖日期	附繳息票自某期至某期
民國廿五年統一公債丙種債票	二三	005 059 090 105 122 159 203 221 270 304 309 360 445 470 493 535 567 586 612 662 669 717 733 776 819 850 852 918 923 940	五千元 千元 百元 十元	一〇八〇 四六八〇 四〇八〇 一二〇〇	國幣一〇・五〇〇・〇〇〇元	自卅六年一月三十一日起至卅九年一月卅一日止	二三—三六
民國廿七年國防公債	一五	001 176 251 396 491 541 686 726 866 982	萬元 五千元 千元 百元 十元	一二〇〇 一二九〇 一二八〇 一三〇〇 四〇〇〇	國幣五・〇〇〇・〇〇〇元	自卅五年十月三十一日起至卅八年十一月卅一日止	一六—六〇
民國卅年建設公債第三期債票	六	109 927	萬元	八〇	國幣八〇〇・〇〇〇元	自卅五年十月卅一日起至三十八年十月卅一日止	一一—五四

附註：凡持有上項各種債票其票面號碼末三位與上列各該債票號碼相同者均為此次中籤債票

部長 俞鴻鈞

根據最有效驗方配製　咳嗽一服即愈

咳舒鈣

治咳聖藥　藥到病除

滋味甘美　老幼咸宜

新光藥廠著名出品

萬國藥房總經銷

總店：湖州路三五〇號　電話：九八一二五（四線）

分店：中正北一路七號　電話：六〇〇七一（二線）

大光明 二・五半・九半　納粹戰犯紀念片 沙漠情歌（譚斯根愛曼福爾）

國泰 二半・五半・九一刻 人生的幻曲！ 革命的火花！

南京 一九五二刻時半半 諜報 國際女間諜出生入死

美琪 一九五二刻時半半 墮落天使 愛麗絲費雯合演

大華 二時・四半・六45・九15 新麗娃栗妲 斯坦貝克最新作

大上海 二半 五半 九15 奇人艷跡

金城 三時・六時・九時 萬馬奔騰 亡命之徒 單騎突馳 槍林彈雨

金都 二半 五半 八半 亡命之徒

滬光 二時 四45 七15 九時 敢死警備隊

新光 二時 四45 七15 豹女郎

金門 二半 五半 九一 大鼻子從軍記

巴黎 二時 五15 九15 東京攻到

西海 三時 五半 九時 中華萬歲

麗都 二半 五半 九五 封面女郎

皇后大戲院 今夜 蘇三起解 新玉堂春 楊排風 顧正秋 譚富英

黃金大戲院 電話84114 今夜 言慧珠 芙蓉草 劉 貫 運 打鼓 新玉堂春（全部）俞振飛

大舞台 今夜獻演 荒江女俠 火燒韓家莊 大破白蓮教

天蟾舞台 今夜 李少春 袁世海 魏蓮芳 葉盛章 李盛藻 一史 活捉 坐樓 劉唐 宋江

共舞台 今夜獻演 第四集七劍十三俠 郭玉崑 舞宮春色 新四脫舞 四肉香溢

中國大戲院 今夜隆重獻演 十五集 血滴子

東海 二時 九時 大戰黑衣黨 鐵俠

新新 二半 五半 八半 大俠翻山虎

蓬萊 二半 五半 卓別麟傳奇

杜美 三時 九時 出水芙蓉

上海 二半 五半 九時 鐵騎雙雄

泰山 二半 六半 合同記

山西 四時 七時 賊頭鬼腦

四川 三時 六時 阿里巴巴四十大盜

滬東 二時 七時 泰山凱旋

永安 三時 六時 秦香蓮

民光 二半 八半 人與獸

光海 二半 八半 梅妃

白老匯 二時 四時 王熙春 草莽英雄

浙江 二時 四半 九時 金磚盜

蘇浙皖麥貸銀團 宋院長突令停辦

【本市訊】四聯總處第三一一次理事會通過之三百億元粉麥貸款，於上月初成立第四區蘇浙皖麥貸銀團，關於該團組織規程及團員合約、貸款辦法，麥貸質押透支及轉質押透支契約等，均已通過。茲悉：該項貸款業奉宋院長諭令暫緩進行辦理，麥貸銀團奉諭後，已停工作，並已呈請麥貸審核委員會，決定停辦云。

中蠶公司收購生絲 提高收價恐不可能

業經收到三千三百四十担 租定無錫絲廠決增產生絲

【本市訊】政府前為發展國外貿易，由中央信託局委託中蠶公司收購生絲，先後已收六批，其中四批已解交中信局，計二千八百担，五六兩批日內亦可解往，計五百四十担，合共三千三百四十担，此後仍將陸續收購以蘇絲業資金週轉。中蠶公司負責人頃告記者稱：本秋蠶絲預定可收二萬担（土絲不在內）終因氣候關係，約減少百分之三十，僅可收一萬三千担至一萬五千担之間。至絲業要求將收購絲自三百八十萬提高四十萬之請，將由當局考慮，惟提高四十萬元之數恐無希望。

又中蠶公司蘇州繅絲廠，正加緊增繅生絲，供政府向國外易貨，並已租定無錫永泰絲廠，即將開工生產云。

勞資合作工廠 籌備困難

【本市訊】生活指數高漲下，工人失業問題，日趨嚴重，據社會局調查結果，本市現有失業工人六萬五千數百名，其救濟辦法，雖有行總上海分署每月發麵粉，但為少數，且天氣日趨寒冷，勢將遭受「飢寒」打擊。據社會局副局長語記者，救濟失業工人，曾擬舉辦勞資合作工廠，惟以要求中央在年收敵偽工廠中，指定若干規模較大之工廠，充作合作工廠問題，迄今尚無結果，致未能積極進行。茲社會局已決定下星期三以前邀集市總工會，濟難復員委員會，勞動協會，等工運團體委員會，行總分署等工人福利團體舉行會議，商討救濟辦法。

本年關稅收入 達三千億

【本市訊】據記者向財政當局探悉：本年度會計年度即將終了，今年國內商情不良好，關稅一項預定一千億，今可收達三千億，其他各種稅收，亦可足額。關於入超問題，認為外滙變更後已稍轉，入超底入超減少。記者詢及黑市利率問題，據稱當局決心取締地下錢莊，地下銀行，正研究取締辦法云。

消弭進口走私 海關新增巡船

【本市訊】目前滬口物資走私之風，至為猖獗。昨悉：關於走私之主要原因有數點：(一)國外來滬商輪船員，藉機私貨。(二)外國軍用船隻載運商品進口，海關無權檢驗。(三)吳淞口外地卸貨在外。海關當局鑒於消弭走私，係在強化查緝工作，現已新增巡船十餘艘，惟查緝人員不敷分配，至工作尚未展開。

港務委員會 或將改港務局

【本市訊】本市港務整理委員會成立以來，業已舉行二次會議，出席者均為有關港務各機關首長，對添設浮筒，修理碼頭，疏濬浦灘等，有重要之決議，茲悉：當局以該會處理業務，僅為上海一部，為便於管理及統一事權，有將該會擴為港務局，直屬本市市政府。惟此說尚未經官方證實云。

民教館舉行 民衆慶祝會

【本市訊】昨日為我國勝利後第二屆國慶佳節，文廟公園內民衆教育館，於上午十時舉行民衆慶祝大會，由徐館長主席，出席者有民衆、家長，及臨時組會民衆七百餘人。下午係民衆同樂大會，中山堂於二時，四時放映電影兩場，並有清唱及國術表演等節目。

南北洋線航輪 招商局籌恢復

【本市訊】國營招商局接奉部令飭即調配海輪，按班駛行國內南北洋航線。現政府當局已令各地市政當局確切負責修理及重建碼頭，出清倉庫物資，添置碼頭設備等事，該局頃以積極增闢定期班輪，其首步航線決從滬寧溫州線，此後並將天津、塘沽、青島、連雲港等北洋線，廣州、香港等南洋線，以及台灣、菲列濱、南洋、星加坡等線之定期班輪，現在積極計劃，並調配船隻，下月初旬當可先後恢復云。

匯款收條 每件貼花廿元

【本市訊】查受銀滙款人出具滙款收條，前經財政部解釋，以該項收條，係銀款人所出，與銀、錢莊及各業商店所出，憑以支取銀錢之支票滙票本票，性質不同，應照銀錢收據之稅率貼花，不應比照支取或滙兌之銀錢單據貼花，當時曾通令全國有案。市商會以此項解釋，未悉目前有無變更，經電詢財部。茲得覆電謂：受銀滙款人出具之滙款收條，應改依修正印花稅法中率表第十五目支取或滙兌銀錢之單據，援例貼用印花稅票（單據每件貼印花二十元，滙據每件貼印花一百元）云。

青年館揭幕 萬餘人參加

【本市訊】三民主義青年團為響應上海百萬青年之需要，特籌辦上海青年館，業於昨（十）日上午九時在萊山路四五四號館址揭幕，為免除俗習起見，並不舉行任何儀式，僅以熱誠歡迎青年前來參加各項活動，同時舉行第一屆青年體育活動表演會，凡於昨日參加者，均以簽名方式留為紀念。

陳納德空運隊 改行總空運隊

否認係屬商營性質

【本市訊】協助行總運輸救濟物資之陳納德空運隊，已適有關當局之意，改為行總空運隊，該空運隊組織有日，但因種種困難，至今未能正式開始工作，陳納德將軍昨日接見記者稱：日前赴京，即為與有關當局洽商空運隊事宜，曾謁見宋院長，周主委至柔，交通部俞部長等，商談結果，頗為圓滿。陳氏又稱：滬此度來華，組織空運隊，全為中國人民服務，協助行總善救工作之加速進行，故該機構乃行總之一部份，各方不明真相，以為該空運隊亦是商營性質，實則該空運隊之首要工作，厥為運輸行總之救濟物資。

渣華郵船 芝沙日尼號今日抵埠 十二日駛返南洋

△渣華之「芝沙日尼」號今日由馬尼剌抵埠，泊浦東其昌棧，乘客旅客二百二十人，貨極少。預定留泊二日，本星期日即駛返南洋。

△衛利韓之「沙弗克爾」號於昨晨由美國西太平洋口岸駛來，裝載四百五十萬尺木材。

△輪來之「雷門」號，於昨日由美屬哥倫比亞來滬，泊公和祥碼頭，裝來三〇九五噸商貨與少數木材。

△又「路根信去」號亦於昨日進口，裝來雜糧八七八五噸小麥。

△美國總統之「詹拜里」號，由香港來，於今晨十時進口，泊白蓮涇碼頭，裝來二千四百噸貨物，預定十四日轉道日本駛返，載去出口貨絲，茶，織品等。

△又「瑪麗林克斯」號由舊金山直接駛來，約於本星期日進口，泊招商局中棧，僑客九五二人，內四五二人在滬上岸，餘在香港馬尼拉上岸。

△寶隆之「中國商船」號於前日由溫州來，泊三十一—卅二浮筒，昨又經安慶駛往漢口。

△太古之「聖皮味」號，於今晨駛往溫可愛，經秦皇島。

△總統之「勃道因」號於昨晨裝貨駛往漢口。

△怡和之「永生」號今晨由香港來，泊華順碼頭。

△又「貴生」號今日由加爾各答來埠，泊浦東其昌棧。

△怡和之「沙爾司」號由美國駛來，明日抵埠。

△又「Lokesng」號亦同日由加爾各答抵埠，為大戰後首次駛航來滬。

△衛利韓之「克利司楓林」號今日駛往舊金山，裝去大批出口貨，包括皮，絲，絲織品等。

△天祥之「哈脫羅」號前日駛來，裝來三萬桶汽油。

△美鋼之「克利沙」號駛往青島，不載旅客。

△燃委會之「奧伽里勃」號前日駛往秦皇島，裝去行總救濟品麵粉等。

△民生之「民衆」輪昨日駛往基隆，僅去一百二十旅客，一千四百噸商貨。

△「民和」輪亦於昨日駛往宜昌。

△太古之「奉天」輪，昨日由香港來，裝來一八九一噸商貨，泊浦東華通碼頭。

台上台下

在台下時說：先公而後私。

在台上時做：先私而後公。

這是蛻國的政治公式。

又停止

麥貸銀團，奉宋院長令停止。凡是「貸」，則必停。

八股

這是航院長的公式。

政治民衆化，民衆政治化，教育民衆化，民衆教育化，警察民衆化，民衆警察化。政治無辦法，教育無辦法，多的無辦法。一言以蔽之，責任推到人民身上，威風由我好官發之。

移轉陣地

上海取締下來的人力車，轉到內地去發展，內地確是缺乏人力車，正可以其所餘，補其不足。

兩路局計劃增闢 錫滬常滬區間車

由滬駛京客車節用機車

【本市訊】京滬綫火車，近月來搭客數字陡增倍蓰，擁擠情形，幾超過敵偽時期最高客活躍時。兩路管理局對此情形，早擬設法改善，增加客車班次，惟以機動車缺乏，實亦無能為力，頃悉，兩路局長陳伯莊氏，以現有駛京滬車輛，於滬駛抵常州即需掉換機車，方克再行駛京，即京滬間每班火車，需機車二輛，值此機車缺乏，而不能增加班次之際，實有調整之必要，經通知機務課，對京滬車輛試行使用一輛機車，直達終點南京，試驗結果甚為滿意，並無發生不良現象，對該項節下之機車，即可利用增添客車班次，擬添開錫滬常滬間區間車，現正計劃增加上海無錫區間車，及上海常州區間車，一俟準備就緒，即可正式通車，屆時京滬間客車擁擠情形可望改善云。

外輪運輸 救濟物資 將由輪船業辦理

【本市訊】據輪船業公會方面悉：自行總與外商輪船公司簽訂合同，担任運輸救濟物資後，輪業方面為恢復救濟物資運輸起見，將該公司之海運組擴大機構，將所有外籍船隻，統交該機構支配，組織之名稱，是否仍為海運組尚未確定，該業於最近期內將舉行會議商討進行方針云。

後方工廠承租敵偽工廠 申請書呈經部審核

工廠用電困難向當局交涉

【本市訊】渝川桂工廠聯合會於前日在冠生園舉行會議，到中國機械，大陸電泡，中華，大公，同濟，中央，華成，華美，國泰，大川，上海等工廠，及實業公司，代表五十餘人，由余名鈺主席，報告政府為扶助工業，對於緊急工貸已決定准予延期二年，應付所有利息，亦有政府墊付，繼即討論：(一)申請承租或承購工廠，所有申請書四十八單位，業已由經濟部特派員辦公處轉呈經濟部，依此項，廠產標尚成問題，當靜候有關當局解決。(二)各廠用電困難，決由會向有關機關交涉云。

標售倉庫 敵偽物資 九月份二四〇億

【本市訊】蘇浙皖敵偽產業處理局，處理各倉敵偽物資，截至九月底為止，七百餘倉庫中，已完成百分之八十，該局頃正奉命加緊處理，決定在本月底出清，以裕國庫，並標出倉庫，開已委託江海關積極處理，又九月份委託江海關及中信局處理倉庫物資，計標賣十二次，拍賣二次，共售款一百萬萬元，中信局標賣一十八次，拍賣四次，共一百四十二萬萬元，合共二百四十二萬萬元。

體育

征輪今晚 會師仁餘 在市立體育館

【本市訊】征輪籃球隊南下，所向無敵，全隊十人，由吳球隊長率領於上週由漢抵滬，下榻祥生飯店，該隊在滬，業由籃球委員會排定比賽五場，第一仗定今日與仁餘會師於市立體育館，時間決提早半小時，於七時開始，門票樓上二千元，樓下五千元，記者另發長期券，憑該證入場。

化痰止咳最新出品

蘇肺咳 STEPHICOL

諺云：「船怕撞，人怕嗆」。嗆即咳嗽之俗稱，因船撞則易破，久咳則傷肺，而成肺癆，均難忽視。

本品有止咳，化痰，平氣，定喘，消炎，防癆，鎮痙之效，而且藥性和平，氣味芬郁，故能依法服用，則任何咳嗽，無由為厲，誠蘇肺之妙品，亦治咳之聖藥也。

主治：急慢性各種咳嗽病症：如感冒，流行性感冒，氣管枝炎，肺炎，肺結核，喘息，及一切呼吸器疾患等。

◎五洲藥廠出品　五洲藥房發行

輪船出口表

船名	日期	開往地點	停泊地點	輪船公司
內河綫				
鎮北	十・十一	漢口	大達碼頭	三北
角惠	十・十一	新江 海門		中正東路88號
利華	十・十一	石浦 海門		中正東路6號(12)
快輪	十・十一	長沙 油頭		中央大廈25號
新江	十・十二	南通 任港		江西路5弄18號
江靜	十・十二	寧波		招商局
大華	十・十二		大達碼頭	北京路5-6號
華达	十・十二	江北		外灘碼頭131號
茂利	十・十二	舟山 海門		金陵東路12
東利	十・十三	台州 海門		金陵東路87號
江蘇	十・十四	寧波	十六鋪碼頭	招商局
江順	十・十四	寧波 溫州	金利源	招商局
永漢	十・十四	漢口	德士古碼頭	招商局
華南綫				
華生	十・十一	福州		北京東路17號
海杭	十・十一	基隆	金利源5浮筒	招商局
舟山	十・十二	舟山 溫州	楊家渡	招商局
G. Censtrae	十・十二	香港	藍煙囪	四川路33號
山東	十・十五	香港		太古
永生	十・十五	香港	華順碼頭	怡和
四川	十・十六	香港		太古
漢陽	十・十九	廈門 香港	楊家渡	太古
海陵	十月	廣州	金利源3-4浮筒	招商局
延闓	十月			
北洋綫				
執信	十・十一	天津		招商局
湖北	十・十一	天津	金利源碼頭	太古
江泰	十・十七	天津		招商局
南洋綫				
John P. Holland	十・十	馬尼剌	84-85浮筒	美國總統
Keith Palmer	十・十一	菲律賓		美國總統
Joseph Eastman	十・十二	馬尼剌	35-36浮筒	美國總統
Tjisadane	十・十三	香港 小呂宋		渣華
H.H. Raymond	十・十五	香港 小呂宋		福來
Vander Heist	十・二十	香港 南洋		渣華
S.M. Babcock	十・廿	馬尼剌		美國總統
外綫				
James Bowdoin	十・十	奧班島		美國總統
La e A lin	十・十一	溫可愛 香港 英國		怡和
Samettrick	十・十一			大英
Dona Nati	十・十二	紐約	浦東其昌棧	聯美
Christen Saen	十・十二			衛利韓
Non Pareil	十・十三	舊金山 紐約		美國總統
Irisbank	十・十三	紐約		銀行
Henry M. Stephen	十・十三	西雅圖		福來
Durham Vic	十・十四	舊金山	江灣碼頭	美國總統
Sommery ile	十・十四	洛杉磯 溫可愛		順亨
Beneruachan	十・十五	倫敦		銀行
泰天	十・十六	香港 新加坡		太古
Princeton Vic	十・十六	紐約		美國總統
貴生	十・十六	香港 加爾各答	無順碼頭	怡和
福建	十・十六	香港 新加坡 爪哇		太古
Peter meguire	十・廿			美國總統
Anatina	十月	路德蘭		天祥
Stanley Mathews	十月	舊金山		美國總統

輪船進口表

船名	日期	來自	輪船公司
H.H. Raymond	十・十	西雅圖	福來
Hai Hu	十・十	溫可愛	怡和
奉天	十・十	香港	太古
Jacob Luckenbach	十・十	高斯頓	福來
Sophocles	十・十		韓利衛 四川路33號
舟山	十・十	福州	
Honduras	十・十	秦皇島	燃委
Pigneau de Behaine	十・十	西貢	法國總船
湖北	十・十一		民和
林森	十・十一	閩江 福州	招商局
鄧鏗	十・十一	福州	招商局
FS150	十・十一	舊金山	福來
FS353	十・十一	舊金山	福來
永生	十・十一	香港	怡和
Sunetta	十・十一	新加坡	亞西亞
Tjisadane	十・十一	爪哇	渣華
昇生	十・十二	加爾各答	怡和
Szechuen	十・十二	倫敦	藍煙囪
Van der Helst	十・十二		渣華
Anatina	十・十二	奧斯陸	天祥
Sammex	十・十二	紐約	怡和
新瑞安	十・十二	福州	中正東路147號
漢民	十・十二	廣州	招商局
Loksarg	十・十二	加爾各答	怡和
Marine Lynx	十・十三	美國	美國總統
福建	十・十四	香港 廈門	太古
Mount Greylock	十・十五	馬尼剌	福來
R.W. Alton Moore	十・十七	溫可愛	怡和
Mon oli	十・十六	歐洲	[illegible]
Mount Davis	十・十五	舊金山	美國
漢陽	十・十六	香港	太古
R. Walton moore	十・十七	Nanaimo	福來
Dagmar	十・十七	美國	衛利韓
Frank B. Kellgg	十・十八	哥倫布	福來
Glaucus	十・十八	英國	藍煙囪

國外商情

十月九日　▲漲　×跌

▲倫敦中國外債

津浦鐵路	[illegible]
滬寧鐵路	[illegible]
善後借款	[illegible]
克里斯浦借款	[illegible]
湖廣鐵路	[illegible]
道清鐵路	[illegible]
京滬鐵路	[illegible]

▲紐約股市

道瓊士氏指數（路透電訊實）	
30 實業	[illegible]
20 鐵路	[illegible]
18 公用	[illegible]
40 債券	[illegible]
成交數	[illegible]
美國電信	[illegible]
美國電報電話	[illegible]
美國機車	[illegible]
美國輻射儀器	[illegible]
美國推進器廠	[illegible]
美國自來水廠	[illegible]
美國投資公司	[illegible]
安拿孔達銅礦	[illegible]
布爾溫機車布	[illegible]
京滬鐵路	[illegible]
伯利亨鋼鐵	[illegible]
勃力斯汽車零件	[illegible]
采力斯拉汽車	[illegible]
統一石油（辛克萊）	[illegible]
寇提士飛機	[illegible]
電力債股	[illegible]
費斯東橡膠火石	[illegible]
通用電機	[illegible]
通用汽車	[illegible]
古德立橡膠	[illegible]
固列異橡膠	[illegible]
康耐沙爾	[illegible]
國際鎳礦公司	[illegible]
國際紙電	[illegible]
國際電報電話	[illegible]
花旗銀行	[illegible]
國民用品	[illegible]
國家釀酒場	[illegible]
紐約中央鐵道	[illegible]
派拉蒙影片	[illegible]
潘雪鐵路	[illegible]
共和鋼鐵	[illegible]
史壁釀酒場	[illegible]
殼牌石油	[illegible]
標準石油	[illegible]
合衆其碳礦	[illegible]
二十世紀福斯	[illegible]
聯合炭精	[illegible]
合衆飛機	[illegible]
合衆橡皮	[illegible]
合衆鍊鋼	[illegible]
合衆鋼鐵 最高	[illegible]
最低	[illegible]
西部聯合電報	[illegible]
烏爾沃斯手錶	[illegible]

▲杜臨倫棉花

現貨	[illegible]
十月期貨開	[illegible]
收	[illegible]
十二月期貨開	[illegible]
收	[illegible]
三月期貨開	[illegible]
收	[illegible]
五月期貨開	[illegible]
收	[illegible]
七月期貨收	[illegible]
又	[illegible]

▲支加哥穀麥

正月又新貨	[illegible]
三月又新貨	[illegible]

▲支加哥小麥

正月期貨	[illegible]
三月又	[illegible]
五月又	[illegible]

▲紐約棉花

現貨	[illegible]
十月期貨開	[illegible]
收	[illegible]

▲倫敦股市

十二月期貨開	[illegible]
收	[illegible]
三月期貨開	[illegible]
一月期貨收	[illegible]
收	[illegible]
五月期貨開	[illegible]
收	[illegible]
七月期貨開	[illegible]
收	[illegible]
十月期貨	[illegible]
又	[illegible]
十二月期貨	[illegible]
又	[illegible]
一月期貨	[illegible]
又	[illegible]
三月期貨	[illegible]
又	[illegible]
實業股	[illegible]
金礦股	[illegible]
國內鐵道股	[illegible]
商品股	[illegible]

▲聖保羅棉花

現貨第四號收盤	[illegible]
又 第五號又	[illegible]
十月份期貨收盤	[illegible]
十二月份又	[illegible]
三月份 又	[illegible]
五月份 又	[illegible]
七月份 又	[illegible]

▲孟買棉花

正月又新貨收	[illegible]
三月份新貨收	[illegible]
五月份新貨收	[illegible]

▲金價

倫敦	[illegible]
美國	[illegible]
加拿大	[illegible]

▲銀價

倫敦現貨	[illegible]
倫敦期貨	[illegible]
美國財部買價	[illegible]
美國財部賣價	[illegible]
紐約市價	[illegible]
蒙脫利爾九月	[illegible]

▲亞歷山大金價

黃金（每圖蘭）	[illegible]
埃及鎊	[illegible]
英金鎊	[illegible]
土耳其鎊	[illegible]
拿破崙（條名）	[illegible]
美金元	[illegible]
白銀（每基羅）	[illegible]

註：每圖蘭等於十分之一兩

▲孟買金銀行市

白銀現貨（每百都拉）	[illegible]
白銀期貨（全）	[illegible]
黃金現貨（每都拉）	[illegible]
黃金期貨（全）	[illegible]
英金鎊	[illegible]

註：一都拉等於八分之[illegible]